



Výroční zpráva 2005



NADACE DOBRÉ DÍLO
SESTER SV. KARLA BOROMEJSKÉHO

VÝROČNÍ ZPRÁVA 2005

Vydal: Nadace Dobré dílo sester sv. Karla Boromejského

Grafická a předtisková příprava: P. Komárek.

Tisk: Tiskárna Van Druck

Náklad: 500 výtisků

2006

Motto:
Všude tam, kde je člověk
je místo pro dobrý čin

(Seneca)

Další rok práce v nadaci uplynul, již dvanáctý v pořadí.....

Byl to dobrý rok, v němž úspěšně pokračovalo všechno to, co jsme v předchozích letech započali. Díky spolupráci s našimi partnery, sponzory, dárci a dobrodinci jsme mohli uskutečnit mnoho dobrého, podpořit řadu projektů, vybavit nejedno charitativní a sociálně-zdravotní pracoviště jak přístrojovou technikou, tak i dalšími věcmi pro běžný život nezbytnými, ale také pomoci mnoha jednotlivcům a rodinám v tíživých životních situacích.

K tomu bylo nutno dělat různá strategická rozhodnutí administrativně správní, která však byla všechna vedena úmyslem, vyjádřeným heslem, které nadace zvolila pro nové kolo grantového řízení : „Pomáháme naději“...

O tom všem se dozvíte víc na dalších stránkách. Věřím, že v nich budete listovat s pochopením a že nám budete i pro zdolávání příštích problémů na cestě k realizaci našich cílů držet palce.



ThDr. Jaroslav Škarvada
předseda správní rady Nadace Dobré dílo
sester sv. Karla Boromejského

Obsah:

ZÁKLADNÍ INFORMACE O NADACI	5
Výtah ze statutu nadace a grantová pravidla	7
A) NADACE POMÁHÁ FINANČNĚ	
1. Finanční podpora projektů v roce 2005	15
1.1. Podpora z výnosů Nadačního investičního fondu	15
1.2. Podpora projektů v roce 2005 z ostatních finančních zdrojů	18
2. Příspěvky na podporu projektů pro rok 2006	19
B) NADACE POMÁHÁ VĚCNÝMI DARY	
3. Podpora potřebných věcnými dary	23
3.1. Příjemci věcných darů v roce 2005	24
C) NAŠI DÁRCI A POMOCNÍCI	
4. Dárci a sponzoři, kteří v roce 2005 podpořili činnost Nadace Dobré dílo	27
4.1. V roce 2005 činnost nadace finančně podpořili	27
4.2. Věcnými dary v roce 2005 nadaci přispěly tyto podniky	29
4.3. Jinak nadaci podpořili	31
D) VÝROČNÍ ZPRÁVA Z POHLEDU ČÍSEL A FINANCÍ	
5. Finanční část výroční zprávy za rok 2005	31
5.1. Přehled výsledků hospodaření za rok 2005	31
5.2. Přehled majetku nadace	34
5.3. Finanční hospodaření s příspěvkem z NIF	35
5.4. Zpráva o činnosti dozorcí rady v roce 2005	35
5.5. Ze zprávy auditora	37
Co říci na závěr?	39

ZÁKLADNÍ INFORMACE O NADACI

NÁZEV A SÍDLO NADACE

Nadace Dobré dílo sester sv. Karla Boromejského
IČO 49369687
Praha 1, Malostranské nám.26, Psč 118 00
tel.: 257530436, fax: 257530323
e-mail: nadace@omadeg.cz, dobredilo@boromejky.cz
www.boromejky.cz (- spolupracovníci – nadace Dobré dílo)

ZŘIZOVATEL NADACE

Kongregace Milosrdných sester sv. Karla Boromejského,
IČO 00530204
Praha 1, Šporkova 12, Psč 118 00

CÍLE A ZDROJE NADACE

Cílem nadace je podporovat zařízení a programy rozvíjející péči o nemocné, staré nebo jinak handicapované lidi.

Prostředky na podporu těchto cílů získává nadace z následujících zdrojů:

- a) dary od soukromých a právnických osob
- b) výnosy účelově zaměřených charitativních a osvětových akcí
- c) výnosy nadačního jmění a ostatního majetku nadace

ZPŮSOB POSKYTOVÁNÍ NADAČNÍCH PŘÍSPĚVKŮ

Nadace může poskytovat pouze nadační příspěvky a to jen ve prospěch subjektů, jež jsou v souladu s cíli nadace.

Grantová pravidla podporovaných programů jsou každoročně veřejně vyhlášována a žádosti posuzovány grantovou komisí volenou správní radou.

SLOŽENÍ SPRÁVNÍ RADY NA KONCI ROKU 2005

Mons. ThDr. Jaroslav Škarvada – předseda
Marie Goretti Boltarová – místopředsedkyně

Ing. Rudolf Kubát – člen

Ing. Jana Mindlová, CSc – člen

Doc. Ing. Karel Novotný, CSc – člen

Mgr. Marie Šamánková – člen

Ing. Jana Vohralíková – člen

Jménem nadace může jednat navenek kterýkoli z těchto tří členů:

Jaroslav Škarvada, Marie Boltnarová, Jana Mindlová

DOZORČÍ RADA NADACE

Ing. Petr Staněk – předseda

Stanislava Alena Bártová – člen

Miloš Lippert – člen



Správní a dozorčí rada

VÝTAH ZE STATUTU NADACE

I.

- 1) Posláním „Nadace Dobré dílo sester sv. Karla Boromejského“ je podporovat zařízení a programy, v nichž především Kongregace Milosrdných sester sv. Karla Boromejského rozvíjí péči o nemocné, staré nebo jinak handicapované osoby.
- 2) Nadace se zřizuje na dobu neurčitou.

II.

- 1) Zřizovatelem nadace je Kongregace Milosrdných sester sv. Karla Boromejského, 118 00 Praha 1, Šporkova 12, IČO 00530204, zstoupená její generální představenou S. M. Bohuslavou Marií Kubačákovou.
- 2) Majetek nadace tvoří nadační jmění a ostatní majetek nadace. Nadační jmění tvoří finanční prostředky uložené u České spořitelny, a.s., a státní dluhopisy registrované ve Středisku cenných papírů.

III.

- 1) Nadace hospodaří s majetkem v souladu s právním řádem České republiky a v souladu s cílem nadace.
- 2) Nadace může poskytovat pouze dary – t.j. nadační příspěvky, a to jen ve prospěch těch subjektů, jež zabezpečují cíl nadace.
- 3) Žádosti o nadační příspěvky musí mít písemnou formu.
- 4) Veškeré poskytnuté nadační příspěvky musí být schváleny správní radou na jejím řádném nebo mimořádném zasedání.
- 5) Celkové roční náklady nadace související se správou nadace nesmí převýšit 30% nadačního jmění podle jeho stavu k 31.12. běžného roku.

IV.

- 1) Statutárním orgánem nadace je sedmičlenná správní rada nadace.
- 2) První členy správní rady jmenuje zřizovatel. Po uplynutí funkčního období správní rady, nebo pokud skončí funkce některého člena správní rady dříve, volí nové členy správní rady stávající správní rada s přihlédnutím k návrhu zřizovatele. Správní rada volí ze svého středu předsedu a místopředsedu správní rady nadace.
- 3) Předseda řídí činnost nadace v souladu s cíli nadace a zastupuje ji navenek. Za správní radu jedná navenek kterýkoli z těchto tří členů správní rady: ThDr. Jaroslav Škarvada, Marie Boltarová, ing. Jana Mindlová. Podepisují se tak, že k napsanému nebo vytištěnému jménu nadace připojí svůj podpis.
- 4) V případě, kdy je předseda nepřítomen, vykonává místopředseda jeho činnost v plném rozsahu práv a povinností. Místopředseda řídí výkonný aparát nadace.
- 5) Funkční období členů správní rady nadace je tříleté. Nevylučuje se opakované zvolení za člena správní rady.
- 6) Správní rada nadace podává zřizovateli na jeho výzvu zprávu o své činnosti.

- 7) Zasedání nadace se koná pravidelně 1x za 3 měsíce. V případě nutnosti je možno svolat mimořádné zasedání. Mimořádné zasedání může svolat předseda, dále může být svoláno, požádají-li o to nejméně 3 členové správní rady nebo dozorčí rada nadace. Správní rada je schopna usnášení, jsou-li přítomni alespoň 4 její členové, v tom předseda nebo místopředseda. Správní rada nadace se usnáší většinou hlasů přítomných členů. Při rovnosti hlasů rozhoduje hlas předsedy. O každém zasedání správní rady nadace se pořizuje zápis, jehož správnost ověřují dva členové správní rady svými podpisy. Každý zápis se doručuje všem členům správní rady.
- 8) Členství ve správní radě nadace je čestné. Členům správní rady nadace se mohou hradit nezbytně nutné cestovní výlohy spojené s výkonem jejich funkce.
- 9) Členství ve správní radě nadace zaniká jednak uplynutím funkční doby, dále smrtí, odvoláním na základě usnesení správní rady, nebo písemným prohlášením, vzdá-li se člen správní rady své funkce.

V.

- 1) Zřizovatel jmenuje tříčlennou dozorčí radu.
- 2) Zřizovatel jmenuje jednoho ze členů dozorčí rady předsedou dozorčí rady.
- 3) Funkční období členů dozorčí rady je tříleté. Nevylučuje se jejich opakované jmenování.
- 4) Dozorčí rada je ze své činnosti odpovědná zřizovateli a správní radě nadace.
- 5) Do působnosti dozorčí rady patří zejména dohled na činnost správní rady nadace a přezkoumání roční účetní uzávěrky nadace. O tom vypracuje dozorčí rada každoročně zprávu, kterou předá jak zřizovateli, tak správní radě nadace, která ji zahrne do své výroční zprávy.
- 6) Předseda a členové dozorčí rady mají právo zúčastnit se kterékoli schůze správní rady nadace a nahlížet do veškerých účetních a jiných dokladů nadace.
- 7) Předseda a členové dozorčí rady nadace mohou být za svou činnost v souladu s platnými právními předpisy odměňováni, výši odměny stanoví správní rada.

VI.

- 1) Správní rada nadace může zřizovat poradní orgány a pověřovat jednorázovými nebo trvalými expertními a poradenskými činnostmi jednotlivce i komise, které k těmto účelům ustanoví.
- 2) Správní rada nadace může podle potřeby vytvářet orgány pro výkon ekonomické a administrativní činnosti nadace a zřizovat tomu odpovídající organizační struktury a funkce ve výkoném aparátu.
- 3) Členové výkonného aparátu nadace se řídí usnesením správní rady a jsou bezprostředně řízeni místopředsedou správní rady nebo jím určeným zástupcem.

VII.

- 1) Nadace může být zrušena jen rozhodnutím správní rady o sloučení s jinou nadací, nebo rozhodnutím soudu podle § 7 zákona č. 227/97 Sb.
- 2) Nadace zanikne dnem výmazu z nadačního rejstříku.
- 3) Likvidační zůstatek bude převeden na jinou nadaci stejného nebo obdobného účelu.

VIII.

Na základě smlouvy o převodu finančních prostředků získaných prodejem akcií určených pro Nadační investiční fond určených usnesením č. 1946 z 43. schůze PS Parlamentu ČR ze dne 12. 12. 2001 pro účely podpory nadací ve II. etapě uzavřené podle § 18, odst. 2) písm. a) bod 6 zák.č. 171/91 Sb. mezi Fondem národního majetku ČR a Nadací Dobré dílo sester sv. Karla Boromejského se stala Nadace Dobré dílo sester sv. Karla Boromejského příjemcem finančních prostředků, které jsou darem státu. Tento nadační dar českého státu podléhá zvláštnímu režimu, zakotvenému v tomto článku statutu nadace.

1) Uložení prostředků z NIF

- a) Příspěvky z NIF jsou určeny k uložení do nadačního jmění nadace a podléhají režimu určenému zák. č. 277/1997 Sb. V případě novely tohoto zákona může být povinnost hospodaření s nadačním jměním specifikována dodatkem smlouvy mezi Fondem národního majetku ČR a nadací.
- b) Nadace je odpovědná za bezpečné uložení příspěvků a za vytváření podmínek pro jejich zhodnocování.
- c) Příspěvky mohou být vloženy pouze do banky nebo investiční společnosti, které mají povolení působit na území České republiky
- d) Osobou odpovědnou za administrativní správu nadačního jmění z prostředků z NIF a za kontakt s převodcem – Fondem národního majetku – je místopředseda správní rady nadace.

2) Použití prostředků z NIF

- a) V souladu s posláním nadace a s oblastí, v níž nadace uspěla ve výběrovém řízení, musí být výnosy z přidělených prostředků II. etapy NIF rozdělovány pouze jako příspěvek na podporu sociálně-charitativních programů v ČR.
- b) Nejméně 80% těchto výnosů musí být rozděleno na účel podle bodu 2a) formou veřejně vyhlášených programů.
- c) Příjemci příspěvků musí s nadací uzavřít smlouvu o použití příspěvku, umožňující jejich následnou kontrolu.
- d) Příjemci příspěvků nemohou být nadace, které již příspěvek z NIF obdržely.

3) Kontrola použití prostředků z NIF

- a) Nadace má povinnost vést odděleně účetnictví týkající se příspěvků z NIF, včetně nákladů na správu nadace.
- b) Účetní evidence, týkající se těchto příspěvků podléhá samostatnému auditu.
- c) Nadace je povinna ve výroční zprávě samostatně informovat o správě příspěvku z NIF, o výnosech, jejich použití a výsledcích auditu. Ve výroční zprávě povinně zveřejňuje grantová pravidla.
- d) Nadace se zavazuje zasílat FNM ČR a Radě vlády pro NNO výroční zprávu a zprávu auditora do jednoho měsíce po jejich vydání, nejpozději však do sedmi měsíců po konci kalendářního roku a pro účely kontroly se zavazuje poskytnout jim všechny dodatečně vyžádané informace o zacházení s nadačním jměním získaným z NIF.
- e) Nadace se zavazuje oznamovat FNM veškeré změny týkající se sídla nadace a jejích statutárních orgánů.

Všechny písemnosti, týkající se nadace se archivují trvale. Písemnosti týkající se činnosti správní rady se archivují po dobu 10 let.

V Praze 13.2.2004 ThDr. Jaroslav Škarvada předseda správní rady

GRANTOVÁ PRAVIDLA POSKYTOVÁNÍ FINANČNÍCH NADAČNÍCH PŘÍSPĚVKŮ NADACE DOBRÉ DÍLO SESTER SV. KARLA BOROMEJSKÉHO

Nadace Dobré dílo sester sv. Karla Boromejského sleduje ve svém grantovém programu základní cíl nadace, kterým je podporovat taková zařízení a programy, v jejichž rámci se rozvíjí sociální a humanitární péče, především zaměřená na lidi staré, nemocné nebo jinak zdravotně nebo sociálně handicapované.

Grantový program se týká jak rozdělování finančních prostředků, které získává nadace od dárců a sponzorů i svou vlastní činností, tak rozdělování výnosu finančních prostředků, které nadaci smluvně poskytl na základě usnesení Parlamentu ČR Fond národního majetku v rámci přidělení prostředků ve druhém kole z Nadačního investičního fondu pro oblast sociální a humanitární.

Cíle sledované grantovým programem

Podporovány budou takové programy, které zkvalitňují život postižených osob na úrovni fyzické, duševní i sociální a přispívají k jejich pocitu životní pohody.

V tomto směru mohou být podporovány projekty následujícího typu

- pořízení a instalace zařízení sloužících sledovanému cíli
- náklady na uvedení do provozu těchto zařízení
- uplatnění moderních poznatků v péči o postižené
- uplatnění metod a postupů, které posilují lidskou solidaritu s postiženými

Komu mohou být prostředky grantu poskytnuty

Nestátním neziskovým organizacím (nadacím, nadačním fondům, občanským sdružením, obecně prospěšným společnostem), registrovaným na území České republiky, účelovým zařízením církví a dalším právnickým osobám orientovaným na cíle shodné s daným grantovým programem, které mají v této oblasti odpovídající zkušenosti a dosažené výsledky doložené výroční zprávou a dalšími průkaznými doklady.

Nebudou upřednostňovány sociální a humanitární organizace určité konfese nebo vázané na určité typy charitativní péče nebo na určité teritoriální oblasti.

Komu prostředky grantu poskytnuty nebudou

Příspěvky grantu nebudou poskytnuty nadacím, které samy získaly prostředky z Nadačního investičního fondu, dále právnickým osobám, které by projekt nerealizovaly bezprostředně samy a šlo by tedy o formu dalšího přerozdělení prostředků. Prostředky nejsou určeny ani na výzkum a vývoj, nebo individuální studijní cesty. Z prostředků grantu nebudou hrazeny ani běžné provozní náklady sociálně-charitativních zařízení, nebo náklady na organizaci a řízení, které neobsahují výrazné inovační prvky.

POSTUP PŘI PODÁVÁNÍ A POSUZOVÁNÍ ŽÁDOSTI O GRANTOVÝ PŘÍSPĚVEK

Termíny podávání žádosti

Žádosti se podávají jedenkrát za rok, vždy k 15. říjnu běžného roku, a to písemně na adresu sídla Nadace Dobré dílo sester sv. Karla Boromejského, 118 00 Praha 1, Malostranské náměstí 26.

Náležitosti žádosti

Žádost o grantový příspěvek musí být podána buď na předepsaném formuláři nebo jiným strojopisem, který však musí obsahovat všechny údaje, které jsou v předepsaném formuláři obsaženy. Ze žádosti musí být patrna základní charakteristika a poslání žadatele. Žádost musí obsahovat doklad o přidělení IČ organizace, výroční zprávu organizace včetně její finanční části, statut nebo stanovy, jméno a funkci statutárního zástupce organizace a osoby odpovědné za realizaci projektu a hlavní ekonomické ukazatele projektu. Projekt, o jehož podporu je žádáno, musí být popsán a výstižně charakterizován na 2 – 3 stranách, které tvoří nedílnou přílohu žádosti. Charakteristika musí obsahovat jednoznačné vymezení cíle projektu, dosavadní zkušenosti a výsledky předkladatele v dané oblasti. Dále termíny realizace, podmínky materiálního a personálního zabezpečení projektu, včetně podrobného rozpočtu a předpokládaných efektů. Žádost musí být podána ve dvou exemplářích.

Kriteria hodnocení

Žádosti, došlé ve stanoveném termínu, po vyloučení žádostí s formálními nedostatky (např. chybějící podpisy, neuvedení podstatných ukazatelů o předkladateli žádosti nebo o projektu apod.) posoudí grantová komise podle rámcových, nadačních odsouhlasených kritérií. U sporných projektů zajistí jejich odbornou expertizu.

V hodnocení se vyjádří

- aktuální potřebnost daného projektu
- dosavadní zkušenosti předkladatele projektu v této oblasti
- míra finanční spoluúčasti předkladatele

Komise předá zhodnocené projekty správní radě, která rozhodne o přidělení prostředků, a to do dvou měsíců od termínu podání žádosti (tj. do poloviny prosince) běžného roku a podá žadateli o svém rozhodnutí zprávu.

Uzavření smlouvy

Předkladatelé projektu se žádostí o finanční příspěvek, který správní rada nadace schválila, uzavřou s nadací smlouvu (k 1. 1.), v níž se zaváží použít finanční prostředky z grantu dohodnutým způsobem. Doba čerpání zpravidla nepřesáhne jeden kalendářní rok a v souladu s dobou čerpání bude ve smlouvě zohledněn např. splátkový kalendář nebo další podmínky vyplácení prostředků, termín předložení průběžné zprávy a pod. Smlouva zahrnuje i závazek předkladatele projektu, poskytovat na vyžádání další ukazatele o průběhu realizace projektu.

Závěrečné vyhodnocení projektu

Do jednoho měsíce po ukončení projektu je realizátor projektu – příjemce grantového příspěvku, povinen předložit závěrečné věcné a finanční vyhodnocení projektu a podat nadaci zprávu o výsledcích realizace. Zavazuje se dále, že dosažené výsledky projektu dává nadaci k dispozici, takže ta je může zveřejnit a dosažené poznatky aplikovat i na jiných místech v téže oblasti.

ŽÁDOST O POSKYTNUTÍ FINANČNÍCH PROSTŘEDKŮ NA

.....

Části formuláře:

- I. Obecná část – základní informace o žadateli a souhrnná informace o projektu
 - A – název projektu
 - B – identifikační údaje o předkladateli projektu
- II. Specifikace projektu

I. – OBECNÁ ČÁST

A. Název projektu:

B. Identifikační údaje o předkladateli:

1.1 Název

1.2 Organizační forma (forma právní subjektivity)

1.3 Adresa

Obec PSČ

Okres

Ulice č. p. č. o.

Telefon/Fax

E-mail

Prezentace na Internetu – http://

1.4 IČO DIČ

1.5 Číslo a datum registrace u MV ČR
(občanské sdružení)

Oddíl a vložka o. p. s. v obchodním rejstříku
(obecně prospěšná společnost)

Datum evidence na MK ČR
(církvní právnická osoba)

Číslo a datum výpisu z nadačního rejstříku KS
(nadace a nadační fondy)

Jiná registrace

1.6 Číslo účtu
u peněžního ústavu

2. Statutární orgán (statutární zástupci organizace):

Jméno, titul, funkce

Kontaktní adresa

Telefon/Fax

3. Osoba odpovědná za realizaci projektu

Jméno, titul, funkce

Kontaktní adresa

Telefon/Fax

Statutární orgán potvrzuje, že projekt schválil a doporučil k předložení

Dne:

.....
Podpis a razítko

II. – SPECIFIKACE PROJEKTU

A. Stručný popis projektu:

B. Základní údaje o rozpočtu projektu:

1.1 Celkové náklady projektu

 Neinvestiční náklady celkem

 z toho osobní náklady

 z toho mzdy.....

 pojistné

 ostatní osobní náklady

 z toho materiální náklady

 z toho nemateriální náklady (služby)

 Investiční náklady celkem

1.2 Požadovaný příspěvek:

1.3 Vlastní podíl organizace na financování projektu:

1.4 Podíl dalších subjektů (podnikatelské organizace, nadace, zahraniční zdroje apod.) na financování projektu (předpoklad – % z celkových rozpočtových nákladů projektu)

Název částka%

Název částka%

Název částka%

NADACE POMÁHÁ FINANČNĚ



1. FINANČNÍ PODPORA PROJEKTŮ V ROCE 2005

Hlavní posláním nadace spočívá v podpoře těch projektů, které jsou v souladu s jejím posláním, k tomu nadace využívá všech dostupných prostředků, na prvním místě finančních. Zdrojem těchto prostředků je především výnos z Nadačního investičního fondu, dále příspěvky od drobných dárců, výnos nadačního majetku a beneficií, případně i další mimořádné příjmy.

1.1 PODPORA Z VÝNOSŮ NADAČNÍHO INVESTIČNÍHO FONDU

Nejvýznamnějším zdrojem financí, z nichž nadace každoročně podporuje projekty na základě vypsání veřejného grantového řízení, jsou výnosy Nadačního investičního fondu. Tento fond, který má mimořádné postavení v podpoře celého neziskového sektoru v naší republice, tvoří prostředky, které smluvně nadacím svěřil do správy stát s podmínkou, že nebudou použity k přímému rozdělení, ale stanou se jako součást nadačního jmění svým výnosem stálým zdrojem nadačních příjmů a osou podpory neziskového sektoru.

Od roku 2002, kdy nadace se smluvním využitím těchto zdrojů započala, proběhlo v roce 2005 již třetí kolo veřejného grantování.

Rok	Výnos NIF	Na příspěvky poskytnuto
2002	390 321	1 271 464
2003	666 199	1 208 686
2004	1 216 380	1 517 600
2005	1 618 000	1 714 000
Celkem	3 890 900	5 711 750

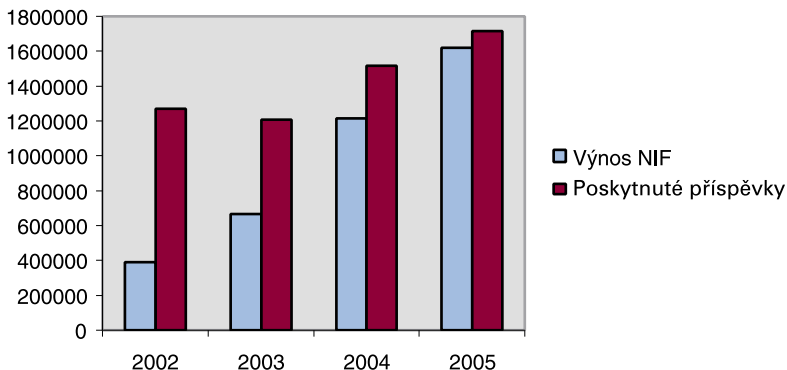

PROJEKTY PODPOŘENÉ V ROCE 2005 ZE ZDROJŮ NIF

Poř. číslo	Žadatel	Místo	Charakteristika předloženého projektu	Cena projektu (v tis. Kč)/*	Požadavek (Kč) Příspěvek (Kč)
1.	Dům sv. Antonína	Moravské Budějovice	Vybavení pro hospic.lůžka	200 000	180 000 180 000
2.	Sdružení Neratov	Bartošovice v Orlických h.	Domek chrán. bydlení – dlažba	4 800 000	35 000 35 000
3.	Hospicové sdružení sv. J. Neumanna	Prachatice	Mobilní sprchová lůžka	750 000	500 000 250 000
4.	Charita Javorník	Javorník	Polohovací lůžka	595 060	200 000 100 000
5.	Farní charita Polička	Polička	Domácí hospic. péče	2 116 000	125 000 60 000
6.	Obl.charita Jihlava	Jihlava	Domov sv. Alžběty	590 000	85 600 35 000
7.	Diakonie ČCE	Val.Meziříčí	Hospic Citadela léčba dekubitů	93 000	69 750 30 000
8.	Charita Ostrava	Ostrava – Vítkovice	Mobilní hospic. jednotka	932 700	51 500 51 500
9.	Charita Ostrava	Ostrava – Vítkovice	Dům sv. Veroniky	2 714 000	60 000 20 000
10.	Charita Otrokovice	Otrokovice	Charitní dům sv. Anežky	16 900 000	700 000 100 000
11.	Smiřeni, o.s.	Chrudim	Hospic pro pardubický k.	80 000 000	60 000 30 000
12.	Gabriela, o.s.	Brno	Hospic sv. Alžběty	950 000	250 000 200 000
13.	Oblastní charita	Přerov	Péče o umírající v Přerově a okolí	69 100	54 100 54 100
14.	Cesta domů, o.s.	Praha	Domácí hospic. péče	3 215 942	120 000 40 000
15.	Obl.charita Havl.Brod	Havlíčkův Brod	Domácí hospic.péče	1 309 239	193 239 100 000
16.	Hospic Anežky Čes.	Červený Kostelec	Přístrojové vybavení	127 180	95 385 95 000
17.	Domov sv. Karla Borom.	Praha – Řepy	Výbav. pokoje hospic. typu	131 917	100 000 100 000
CELKEM POSKYTNUTÉ PŘÍSPĚVKY					1 480 600

** / Žadatelé uváděné celkové ceny projektů nejsou zcela vypovídající o charakteru a významu projektu. Mnohde žadatelé prezentovali rozsáhlý rámcový projekt zahrnující i náročné stavební úpravy, ale požadovaná podpora se pak týkala jen malého úseku, např. potřebného přístrojového vybavení při ošetřování terminálně nemocných pacientů, jinde to bylo naopak a žádost o podporu zahrnovala cenu celého projektu.*

V roce 2005 nadace podpořila z výnosů Nadačního investičního fondu 17 projektů. Byly to projekty, které vycházely z tématu "Humanizace závěrečné etapy lidského života", což bylo motto III. grantového kola, vyhlášeného nadací v předchozím roce. Šlo především o projekty na podporu hospiců a na vybavení charit, diakonií a občanských sdružení vším, co slouží rozšíření a zkvalitnění péče o terminálně nemocné pacienty.

Soustředění na hospicovou tematiku při vyhlásování grantu v počtu došlých žádostí ukázalo o jak významnou a aktuální tematiku se jedná.

Grantová komise byla postavena před obtížný úkol, když měla správní radě navrhnout, jak rozdělit omezené prostředky, ač si byla zároveň vědoma, že všechny projekty jsou důležité a zaslouží si plnou podporu. Jedním z významných kritérií rozhodnutí o poskytnutí podpory bylo teritoriální hledisko a upřednostnění míst, kde šlo o zajištění péče o terminálně nemocné pacienty stranou velkých center. Podporu také získávaly malé projekty na využití mobilních zařízení a poskytování péče pacientům v jejich domácím prostředí i projekty počítající s výrazným využitím dobrovolníků v této službě vážně nemocným.



Vybavení pokoje hospice v Prachaticích

Závěrečné zprávy, i průběžná hodnocení realizace projektů během roku 2005, ukázaly, že projekty se podařilo v předpokládaném rozsahu realizovat a že přinesly mnoho pozitivního jak pro příjemce hospicové péče tak i pro instituce-realizátory projektů, na které byly prostředky nadačního investičního fondu směřovány.

1.2 PODPORA PROJEKTŮ V ROCE 2005 Z OSTATNÍCH FINANČNÍCH ZDROJŮ

Vedle finančních prostředků z výnosů Nadačního investičního fondu, nadace využívala i peníze, které získala od drobných dárců a malého počtu sponzorů, kteří přispěli jednorázově většími částkami (jsou dále jmenovitě uvedeni ve finanční zprávě). Díky těmto penězům mohla nadace přispět v roce 2005 i dalším subjektům a podpořit tak jejich projekty. Šlo o následující projekty:

Sdružení pro léčbu drogově závislých Pastor bonus v Podlesí přispěla nadace na projekt zvýšení soběstačnosti 27 000,- Kč (pro vybavení kuchyně).

Dům sv.Antonína v Moravských Budějovicích obdržel 150 000,- Kč na rekonstrukci jídelny a pořízení s tím souvisejících ochranných pracovních pomůcek.

Domovu sv. Karla Boromejského v Řepích nadace přispěla – 160 000,- Kč jednak na bezbariérové úpravy Domova 120 000,- a dále na naléhavé zabezpečení Domova proti vniknutí a krádežím 40 000,- Kč (mříže).

Nemocnice Milosrdných sester sv. Karla Boromejského v Praze obdržela příspěvek 150 000,- Kč na přístrojové vybavení odborných laboratoří (EKG holter – kardiologická ambulance) a pro rehabilitační oddělení na pořízení rehabilitačního přístroje ARTROMOT S33 comfort 100 000,- Kč

Sdružení sv. Jana Nepomuka Neumanna v Prachaticích, které uvedlo v roce 2005 do provozu hospic, podpořila nadace příspěvkem 50 000,- Kč na nákup speciálních umyvadel.

Struktura poskytnutých příspěvků (v %)

Ústavy	49,20%
Charity	14,10%
Diakonie ČCE	7,10%
Ostatní humanitární organizace	29,60%

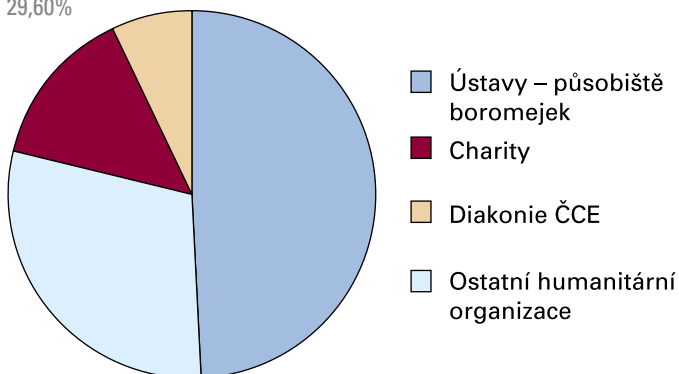



Otevírání Hospice sv. Jana Nepomuka Neumanna v Prachaticích

Vedle toho v roce 2005 založila nadace i benefiční účet, na který soustřeďuje dary z kasiček umístěných v Nemocnici Milosrdných sester v Praze i při tam pořádaných kulturních akcích. Výnosy těchto sbírek směřují zpět na podporu potřeb nemocnice. V roce 2005 poskytla z těchto prostředků nadace podporu programu Detox, orientovaného na léčbu drogově závislých pacientů, a to: 11 759,- Kč

Díky finanční podpoře drobných dárců mohla nadace poskytnout z ostatních zdrojů uvedeným žadatelům na podporu jejich projektů v roce 2005 téměř 650 tis. Kč. Vezmeme-li v úvahu i prostředky z výnosu Nadačního investičního fondu nadace poskytla žadatelům v tomto roce celkem více než 2 miliony korun.

2. PŘÍSPĚVKY NA PODPORU PROJEKTŮ PRO ROK 2006

V roce 2005 bylo vyhlášeno další grantové kolo a poslední čtvrtletí roku bylo zaměřeno na posuzování došlých žádostí o podporu tak, aby vybrané subjekty obdržely ještě do konce roku příspěvek na své projekty.

Pro projekty, které mají být realizované v roce rok 2006 vyhlásila na podzim roku 2005 nadace již čtvrté kolo veřejného grantování pod heslem: „Pomáháme naději“.

Plánované projekty, které budou realizované v roce 2006, na které Nadace Dobré dílo sester sv. Karla Boromejského přispěla koncem roku 2005 po ukončení grantového řízení, jsou uvedeny v následující tabulce.

VÝSLEDKY IV. KOLA GRANTOVÉHO ŘÍZENÍ

Pořadové číslo /číslo/ žádosti *	Jméno žadatele	Místo	Název projektu	Schválená podpora v tis. Kč
1. (3)	Pomocné tlapky, o.p.s.	Starý Plzenec	Canisterapie pro seniory	35
2. (4)	Sdružení sv.J.N.. Neumanna, o.s	Prachatice	Vybavení hospice	150
3. (5)	Dům sv. Antonína	Moravské Budějovice	Zkvalitnění sociální péče	190
4. (7)	Život bez bariér,o.s.	Jičín	Dovybavení centra Vyšehrad	154
5. (10)	Sdružení Neratov,o.s.	Bartošovice v Orlických h.	Úprava v domku chráněn.bydlení	35
6. (12)	Českomor. provincie kongreg. sester prem.	Olomouc – Sv. Kopeček	Projekt individuál. stravování	60
7. (14)	Domov blahoslavené Bronislavy	Humpolec	Modernizace vybavení	100
8. (15)	Daneta – sdružení postižených dětí,o.s.	Hradec Králové	Projekt škola pro zdraví	45
9. (16)	Letní dům,o.s.	Praha	Soc.-terapeutické programy	100
10. (17)	Zdravý Rožnov,o.s.	Rožnov pod Radhoštěm	Sociál. centrum lskérka	20
11. (18)	Nemoc .Milosrdných sester sv. KB	Praha	Ošetřovatelská lůžka	105
12. (20)	Domov sv. Karla Boromejského	Praha – Řepy	Bezbariérové úpravy	100
13. (21)	Týflo – Centrum ČR, o.p.s.	Karviná	Rehabilit. pobyty zrak. postižených	85
14. (22)	Cesta domů, hospicové o.s.	Praha	Zdravotnické pomůcky	50
15. (23)	Tři – hospicové o.s.	Čerčany	Vybavení mobil. hospicové služby	100
16. (29)	Volno, o.s.	Kolín	Vybavení střediska pro děti s autismem	25
17. (30)	Adra, o.s.	Frýdek-Místek	Zdravotnické pomůcky	20
18. (40)	Diakonie ČCE – středisko Betlém	Klobouky u Brna	Rehabilitační masážní lůžko	40
19. (43)	Apla,o.s. asociace pro lidi s autismem	Praha	Vybavení klubovny pro děti s autismem	50
20. (44)	Slezská diakonie	Český Těšín	Stanice terénních služeb pro seniory	50

21. (50)	Farní charita Třemešná	Třemešná ve Slezsku	Klubovna pro ohroženou mládež	50
22. (51)	Charita Javorník	Javorník	Vybavení denního stacionáře Šimon	15
23. (54)	Naděje, o.s.	Brno	Úprava zahrady Dům Jiskra	100
24. (58)	Stéblo, o.s.	Sedlčany	Rehabilitační pomůcky pro děti	35

**/ Pořadová čísla vycházejí z pořadí v jakém docházely žádosti o grant - vstupní čísla žádostí jsou v závorce*

Celková bilance hospodaření se svěřenými prostředky z NIF je uvedena ve finanční části výroční zprávy.

NADACE POMÁHÁ VĚCNÝMI DARY



3. PODPORA POTŘEBNÝCH VĚCNÝMI DARY

Přímé finanční příspěvky obzvláště jen část nadačních aktivit. Stále více nabývá na objemu i významu distribuce věcných darů. Spočívá jak v získávání a poskytování zdravotních pomůcek tak v obstarávání zařízení, která jsou potřebná pro vybavení a provoz sociálně-zdravotních ústavů. Vedle toho, zvláště po roce 2002, kdy v souvislosti s pomocí postiženým povodněmi, se dostala nadace do povědomí většího okruhu lidí, obracejí se na ni ve stále větší míře i jednotlivci (s doporučením charitativních institucí) v tíživých životních situacích s prosbou o pomoc s vybavením nouzových bytů a pod.

Tato pomoc představuje mimořádně velký finanční objem, a to přesto, že darované věci jsou převáděny s nulovou účetní hodnotou. Pro nadaci vznikají v této souvislosti nezanedbatelné náklady dopravní a manipulační. Podmínkou této nadační činnosti, přijímání a další distribuce věcných darů, je i to, že má nadace možnost bezplatně používat skladovací prostory, které jí poskytuje zřizovatel, Kongregace Milosrdných sester svatého Karla Boromejského. Za tuto velkou pomoc je třeba vyslovit kongregaci upřímný dík.

Dlouholetá spolupráce s řadou domácích firem a některými zahraničními nadacemi, které se měly možnost přesvědčit, že nadace poskytnuté dary používá tam, kde jsou potřeba a kde mohou přinést opravdový užitek, přináší své ovoce. Právem se lze domnívat, že věcná hodnota těchto darů výrazně převyšuje finanční částky, kterými nadace přispívá přímo v penězích.

Zdravotní pomůcky získává nadace hlavně od nadací z ciziny, především od švédské nadace AGAPE Foundation a holandské nadace Olga Havel Stichting. Ostatní dary materiální povahy nadace získává sponzorsky od různých domácích firem.

Nejen od podniků, ale i od mnoha drobných dárců obdržela naše nadace v roce 2005 věcné dary, především nábytek a různé zařízení a bytové doplňky, které ještě našly uplatnění u mnoha potřebných, sociálně slabých nebo osudově postižených rodin.



Renovace darů pro další použití



Sklad zdravotních pomůcek

3.1 PŘÍJEMCI VĚCNÝCH DARŮ V ROCE 2005

Administrace věcných darů je pro nadaci rok od roku náročnější. Stoupá počet zpracovaných darovacích smluv. Za rok 2005 jich bylo vypracováno 194, to je o 30% více než v předcházejícím roce.

VĚCNÉ DARY OBDRŽELI

Nemocnice a zdravotnická zařízení

Nemocnice Milosrdných sester sv Karla Boromejského v Praze; Stodská nemocnice, a.s.; Nemocnice sv. Alžběty, Praha; Okresní nemocnice Slaný; Nemocnice s následnou péčí, odd. ošetrovatelské péče Mělník; Hospic sv. Štěpána Litoměřice; Hospicové sdružení sv. Jana Nepomuka Neumanna Prachatice; Hospic v Mostě;

Sociálně-zdravotní ústavy

Domov důchodců Bystřany; Domov důchodců Praha 10 – Thákurova ul.; Domov důchodců – Domov sv. Alžběty; Ústav sociální péče Brtníky; Concordia PAX, o.s.; Letohrádek Vendula – Unhošť; Asociace rodičů a přátel zdravotně postižených dětí – Klub Hornomlýnská Praha; Domov sv. Karla Boromejského Praha – Řepy; Dům sv. Antonína Moravské Budějovice; Charita Ostrava – Vítkovice; Charitní domov školských sester sv. Františka; Tři, o.s.

mobilní hospic Čerčany; Charitní domov Město Albrechtice; Česká katolická charita, charitní domov Hornokrčská, Praha 4; Dům sester apoštolátu sv. Františka; Domov Důchodců Praha – Malešice; Domov blahoslavené Bronislavy Humpolec; Pastor bonus, terapeutická komunita pro léčbu drogově závislých, Podlesí; Charitní domov Znojmo – Hradiště; Olivova nadace Říčany u Prahy; Diakonie Broumov; Centrum sociálně-zdravotních služeb Praha;

Humanitární sdružení

Život bez bariér,o.s. Nová Paka; Prak,o.s. – sdružení pro prevenci kriminality Paha; Nadace Mariastar Humanity Praha; Mateřské a otcovské centrum pohody Praha; Omega plus o.s. Kyjov; Společnost vozíčkářů a zdravotně postižených Náchod; Centrum zdravotní a sociální pomoci – Týnec nad Sázavou; Komunitní centru sv. Prokopa; Dílo Mariino Praha; STP, občanské sdružení pro zdravotně postižené Praha – Karlín; Farní charity: Liběšice u Žatce, Vlašim, Praha – Strašnice, Borovice, Velehrad,

Školská a ubytovací zařízení

Řeholní dům sv. Kříže Praha; Veselá škola, základní církevní škola; Centrum integrace dětí a mládeže,o.s. Praha; Mateřská škola Písek; Rozrazil,o.s. Praha; Vysoká škola regionálního rozvoje Praha – Řepy.

Další příjemci materiální pomoci

Vedle toho byla poskytnuta věcná pomoc různým řeholním společenstvím na podporu jejich sociálně-charitativního působení při vybavení prostor pro společná setkávání. Dále byla poskytnuta pomoc i mnoha rodinám v tíživých životních situacích. Mezi příjemci věcných darů bylo i více než osmdesát postižených rodin.

NAŠI DÁRCI A POMOCNÍCI



4. DÁRCI A SPONZOŘI, KTERÍ V ROCE 2005 PODPOŘILI ČINNOST NADACE DOBRÉ DÍLO SESTER SV. KARLA BOROMEJSKÉHO

4.1 V ROCE 2005 ČINNOST NADACE FINANČNĚ PODPOŘILI

Seznam dárců není zcela vyčerpávající, protože někteří dárci se řídí biblickou radou, dávají skrytě a nadaci se nedaří zjistit jméno a adresu dárce. Všem dárcům, ať přispěli jakoukoliv formou a jakoukoli částkou patří stejně náš upřímný dík.

FINANČNÍ DARY OD JEDNOTLIVCŮ A FIREM

Emilii Buriánková	Praha 2	10 000
Věra Bomerová	Praha 6	500
Anežka Čadová	Frýdek-Místek	4 000
Eva Hammaní Čepičková	Praha	100
Milada Čepičková	Praha 4, Bráník	100
Černoškovi	Brno	2 000
MUDr. Josef Čupka	Praha 5	5 000
Anna Demlová	Frýdek-Místek	4 000
Ing. doc. Eva Doležalová	Praha 6	4 000
Jaroslav Dosoudil	Praha 1	500
Gizela Dudová	Bolatice	500
Kvirin Dvořák	Radostín nad Oslovou	400
Ing. Ondřej Fischer	Praha 2	1 000
JUDr. Jan Franěk	Praha 10	2 400
Blanka Fraňková	Praha 10	500
Marie Gabrlíková	Praha 9	1 200
Ing. Eva Hášová		1 650
Marie Havlová	Telč	1 500
Zdenka Havlíková	Praha 1	200 000
Vojtěška Heřmanová	Praha 1	3 600
P. Jan Holas	Opočno	20 000
Josef Hohl	Praha 8	400
Vladimír Hora	Rakovník	3 000
Šárka Hrubcová	Háj ve Slezsku	100
Josef Jakubec	Praha 9	1 200
Ludmila Janášová	Praha 3	4 000
Jídelní a lůžkové vozy, a. s.	Praha 4	20 000

Lydie Kobátková	Praha 6	300
ThDr. František Kohlíček	Praha 8	4 000
MUDr. Konečný	Praha	5 000
Vilibald Knob	Čelakovice	1 000
Libuše Kourková	Praha 6	1 000
Ing. Karel Kaiseršot	Praha 8	1 000
JUDr. Karel Kašpárek	Praha 5	600
Helena Klenerová	Praha 10	3 000
Marie Kroftová	Praha 7	2 400
František Kubíček	Praha 5	300
Ing. Rudolf Kubát	Praha 6	10 000
Ing. arch. Jan Líman	Praha 5	500
Vilma Lišková	Praha 13	1 000
Prof. František Maceška	Praha 4	10000
Heda Machulková	Praha 7	200
Vlasta Millerová	Praha 6	1 000
Mikodýmovi	Koleč	1 200
Vavřín Mokrý	Nosislav	1 650
Nadace „Naděje“ třetího tisíciletí		200 000
JUDr. Hana Navrátilová	Praha 5	2 000
Ludmila Navrátilová	Praha 10	500
Robert Němec	Praha 4	600
MUDr. Pavla Novotná	Praha 2	2 000
Věra Oktábcová	Benešov	1 600
Irena Orliková	Praha 6	2 000
Květoslava Pannová	Ostrava 4	3 000
Vladimír Pauer	Praha 4	1 000
Parking Praha, a. s.		30 000
Petra Peřínová		200
Karel a Františka Poláškoví	Ostrava 8	1 000
František Pokorný	Praha 8	600
Jana Poulová	Černošice	5 000
RENOVACE A ASANACE, a. s.	Praha 5	2 000
Stanislav Řehák	Prosiměřice	1 000
Zdenka Schwubová	Zábřeh	1 500
Jitka Sedláková	Blansko	1 000
Stanislava Starchová	Praha 2	20 000
Jana Svobodová		200
JUDr. Gustav Svěrák	Praha 8	5 000
Marie Šárová	Praha 1	800
František Švec	Habry	800
Jiří Tesař	Praha 1	2 000
Vilém Trunec	Hlinsko v Čechách	200
Egbert Thümmel	Říčany	50 000
Markéta Thümmelová	Říčany	50 000
Vladimír Vrba	Libochovice	2 000

Dalimil Vyškovský		500
Marie Zajícová	Slapy	500
Marie Zavřelová	Vysoké Mýto	500
Marie Zemanová	Praha 6	1 000
Edita Zemková	Praha 6	2 000
Alena Zelená	Kladno	500

4.2 VĚCNÝMI DARY V ROCE 2005 NADACI PŘÍSPĚLY TYTO PODNIKY

Hotel Pyramida, a. s.		lůžkoviny a jiné prádlo
Nadace Olga Havel	Holandsko	zdravotní pomůcky, nábytek, ošacení
Agape Foundation	Švédsko	zdravotní pomůcky, nábytek
Karlovarský porcelán, a. s.	závod Lubenec	jídelní nádobí
Hotelový porcelán	Karlovy Vary	jídelní a servírovací nádobí
Danone Opavia, a. s.		sušenky, cukrovinky
Douwe Egberts		káva, čaj
Chiquita Banana co.		banány
Jídelní a lůžkové vozy, a. s.	Praha	potraviny
Karmelitánské nakladatelství		kalendáře, tiskoviny
Naděje o. s.	Praha	potraviny
Vojanovy sady	Praha	květinové sazenice
HVB Banka	Praha 1	nábytek
Český Telecom, a. s.	Olšanská 5, Praha 3, 130 34	nábytek
Ředitelství silnic a dálnic	Čerčanská 12,14000 PRAHA 4	nábytek
Sklárny Kavalier, a.s.	Sázava	sklenice

Přátelé z Holandska





Dary od holandských přátel

V roce 2005 nadace získala od dárců celkem přes 2000 kusů zdravotnických pomůcek, především invalidních vozíků, polohovacích postelí, invalidních křesel a opěrek, pomůcek pro handicapované do koupelen, nástavce na WC, zvedáky, sprchové židle, chodítka, berle a mnoho dalšího.

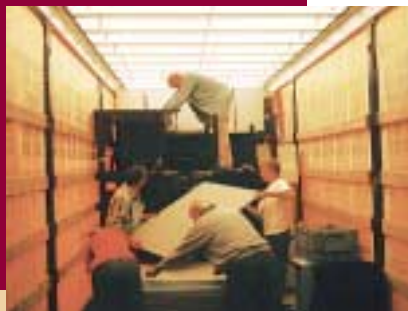

Dále nadace obdržela přes 1000 kusů různého nábytku židlí, stolů, skříní a skřínek, více než 1500 ks různého prádla, povláků, osušek i sta kusů servírovacího nádobí. Potraviny jako je ovoce, káva, čaj, sušenky a další potravinářské výrobky také představují pro charitativní instituce veliký přínos a úsporu provozních výdajů.

4.3 JINAK NADACI PODPOŘILI

Petr Zbyněk – stěhování a dopravní služby

Stahl, a.s. – stěhování a dopravní služby

Základní umělecká škola Praha 8 – benefiční koncert

Organizační kancelář Praha – účetní poradenství

Jaroslav Hájek – Autodoprava Řepy – odvoz likvidovaného odpadu

Dorkas, o.s. – administrativní práce a kontakty s dárci a sponzory

Kania CZ, s.r.o. – bytové doplňky

PAMA, a.s. – pomoc ve skladovacích prostorách

AVERS, s.r.o. – zapůjčení vysokozdvizného vozíku

Podporu nadaci také poskytlo mnoho dobrovolníků, bez jejichž obětavé pomoci, často poskytované bez ohledu na čas a za obtížných podmínek, by nebylo možné věcné dary skladovat a dále k potřebným transportovat. Zvláštní dík za pomoc při skladové manipulaci patří panu Martinovi Vodičkovi z firmy Avers, Zdeňkovi Kopicovi z firmy Pama a mnoha dalším.

Svůj dík vyslovuje nadace také Vězenské správě České republiky v Řepích za ochotné poskytnutí pomoci klientek při přemisťování materiálů ve skladovacích prostorách.



Obětaví pomocníci



FINANČNÍ ZPRÁVA A ÚČETNÍ ZÁVĚRKA

Požadba	Náklady v Kč	Výnosy v Kč
Kancelářské potřeby a zařízení	116 746	0
Spotřeba energie	90 112	0
Spotřeba ostatních materiálů	8 460	0
opravy a údržba	24 711	0
opravy a údržba objektu bydlení	43 521	0
Čestovné	39 527	0
Reprezentace		
účastníky dle účtů a provedení práce		
účetní služby		
Půjčky a náklady společného újku		
Dani z nemovitosti		
Bankovní a ostatní poplatky		
úspěchy hosp. a stavah		
úspěchy zúčtování rozvahy vřad		
Poplatkové příjmy	2 000	2 000
úspěchy		
úspěchy výnosy Integrované		
Výnosy z dlouhodobého fin. majetku		
Získané finanční dary		
Celkem		
rozvahy		



0
21 072
174 000
1 618 000
2 739 401
4 553 424
7 384 200

5. FINANČNÍ ČÁST VÝROČNÍ ZPRÁVY ZA ROK 2005

5.1 PŘEHLED VÝSLEDKŮ HOSPODAŘENÍ ZA ROK 2005

Položka	Náklady v Kč	Výnosy v Kč
Kancelářské potřeby a zařízení	116 746	x
Spotřeba energie	50 112	x
Spotřeba ostatního materiálu	8 466	x
Opravy a údržba	24 711	x
Opravy a údržba objektu bydlení	43 531	x
Cestovné	36 927	x
Reprezentace	15 346	x
Odměny dle dohod o provedení práce	48 150	x
Ostatní služby	137 970	x
Pojištění a náklady peněžního styku	6 840	x
Daň z nemovitosti	36	x
Bankovní a ostatní poplatky	8 202	x
Odpisy budov a staveb	174 914	x
Odpisy samostat.movitých věcí	30 579	x
Poskytnuté příspěvky	2 466 704	x
Úroky	x	21 973
Jiné výnosy (nájemné)	x	174 000
Výnosy z dlouhodobého fin.majetku	x	1 618 000
Získané finanční dary	x	2 739 461
Celkem	3 169 234	4 553 434
rozdíl nákladů a výnosů – zisk		1 384 200

Dosažený zisk je důsledkem toho, že během roku 2005 bylo ukončeno dědicke řízení, které nadaci přineslo 1 992 312 Kč, takže vysoké nadační příspěvky, vyšší, než by jinak umožňovaly nadační zdroje, se jako ztráta neprojevíly.

Struktura příjmů nadace v roce 2005 (v tisících Kč)

Výnos	1 618
Příspěvky	747
Ostatní příjmy	196
Mimořádné příjmy	1 992
Celkem	4 553

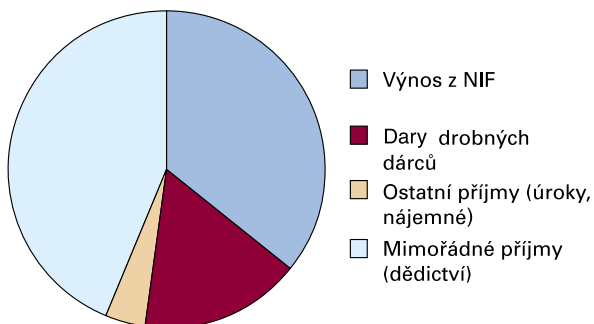

Položka „poskytnuté příspěvky“ ve výši 2 466 704 Kč se skládá převážně z příspěvků poskytnutých přímo v penězích. Pouze 42 900 Kč jsme vydali jako příspěvky na dopravu když jsme v několika případech věcné dary obdaraným na své vlastní náklady i odvezli. Mimo finančních příspěvků vykázaných v nákladech, poskytovala nadace v roce 2005 i věcné příspěvky. Hodnota těchto příspěvků včetně služeb spojených s jejich dovozem od dárce a skladováním, tedy včetně dopravy do skladu a skladovou manipulací, činila dalších 1 344 578 Kč. Finanční i věcné příspěvky jsou v roce 2005 evidovány na 194 darovacích smlouvách.

5.2 PŘEHLED MAJETKU NADACE

Položka	Aktiva	Pasiva
Hmotný majetek po odečtení oprávek	5 661 130	x
Materiál na skladě (dary)	591 508	x
Dlouhodobý finanční majetek	28 603 000	x
Pokladna a finanční účty	4 605 804	x
Vlastní jmění	x	40 842 434
Fondy	x	-
Hospodářský výsledek	x	1 384 200
Nerozdělený zisk z minulých let	x	- 2 765 192
Celkem	39 461 442	39 461 442

Část majetku nadace, tvořeného pronajímanou nemovitostí, přinesla ve druhém pololetí roku 2005 problémy. Nájemce, americká rodina, se vrátila do své vlasti a přes usilovnou snahu se nepodařilo nemovitost na stejné úrovni pronajmout. Bylo proto rozhodnuto, nemovitost prodat a začalo jednání, které ale do konce roku 2005 nebylo uzavřeno. Příjmy z pronájmu pokrývaly v uplynulých letech významný díl nadačních režijních nákladů. Věcný majetek nadace kromě již zmíněné nemovitosti, představuje v nadaci pouze kancelářské zařízení a přístrojové vybavení.

Registrované nadační jmění

K 1.1.2005 činilo registrované nadační jmění 21 504 500 Kč. Poslední příspěvek z Nadačního investičního fondu, který nadace obdržela od Fondu národního majetku koncem roku 2004, byl v souladu se smlouvou o poskytnutí těchto příspěvků, použit k dalšímu nákupu státních dluhopisů. Tím se hodnota nadačního jmění zvýšila na 28 603 000 Kč. Spolu s povinným vkladem, vloženým při nové registraci nadace (podle požadavků nadačního zákona z r. 1997) činilo ke konci roku 2005 celkové registrované nadační jmění 29 103 000 Kč.

Hospodaření s prostředky z NIF je vedeno na samostatných účtech Komerční banky. Z výnosů těchto účtů a zakoupených státních dluhopisů

byly, v souladu se smlouvou uzavřenou s Fondem národního majetku, čerpány prostředky převážně na nadaci vyhlášené granty. Na správu nadace bylo v roce 2005 použito pouze 14 % výnosu, což je méně, než kolik smlouva s FNM připouští a tyto prostředky byly použity převážně na kancelářské přístrojové a softwarové vybavení.

5.3. FINANČNÍ HOSPODAŘENÍ S PŘÍSPĚVKEM Z NIF

Protože Nadace Dobré dílo se v I. etapě příjemcem příspěvku z NIF nestala, všechny další údaje se týkají pouze II. etapy přidělených prostředků z NIF. Jako nadační příspěvky na projekty podpořené na základě veřejně vyhlášených grantů bylo v roce 2005 použito:

- a) na projekty realizované v roce 2005 celkem 1 517 600,- Kč,
- b) na projekty o jejichž podpoře bylo v roce 2005 rozhodnuto, ale které budou realizovány v roce 2006, bylo z prostředků NIF koncem roku 2005 vybraným žadatelům, jejichž projekty úspěšně prošly grantovým řízením, poukázáno 1 714 000,- Kč.

Z POSKYTNUTÝCH PŘÍSPĚVKŮ NIF ZÍSKALA NADACE V R. 2005 TYTO VÝNOSY:

Výnos ze státních dluhopisů	1 618 000 Kč
Úroky z účtů (běžný a termínovaný účet u KB)	10 421 Kč
Celkem výnosy ze správy příspěvků NIF v r.2005	1 628 421 Kč

Rok 2005 byl posledním rokem, kdy partnerem nadace pokud jde o správu Nadačního investičního fondu byl Fond národního majetku. Ten ke konci roku ukončil svou činnost a jeho funkci převzalo Ministerstvo financí České republiky.

5.4. ZPRÁVA O ČINNOSTI DOZORČÍ RADY V ROCE 2005

Dozorčí rada nadace „Dobré dílo sester sv. Karla Boromejského“ je orgánem jmenovaným na tříleté funkční období. Vzhledem k tomu, že první tříletý mandát dozorčí rady skončil k 31.12.2004, zúčastnili se na prvním zasedání Správní rady nadace v roce 2005 zřizovatelem nově jmenovaní členové dozorčí rady pro další funkční období. Dozorčí rada tedy i v roce 2005 pracovala v nezměněném složení jako tříčlenná.

Hlavním předmětem činnosti Dozorčí rady je nezávislá kontrolní činnost. Z tohoto důvodu nejsou členové dozorčí rady členy správní rady nadace a nevstupují proto do rozhodovacích pravomocí tohoto orgánu a nemohou ani ovlivňovat výsledky hlasování. Tím je zajištěna nezávislost jejich činnosti.

Podobně jako v předchozích letech, tak i v roce 2005, byla hlavní náplní práce dozorčí rady účast na všech zasedáních správní rady nadace. Dozorčí rada byla na těchto zasedáních zastoupena vždy minimálně dvěma členy a byla přítomna všech zásadních rozhodnutí správní rady týkajících se jednak vlastního hospodaření nadace tak i správy nadačních prostředků přidělených ze zdrojů Nadačního investičního fondu (NIF). Všechny otázky týkající se hospodaření nadace i nakládání s jejími finančními prostředky byly vždy správní radou řádně projednány a v rámci stanoveného způsobu hlasování i řádně odsouhlaseny. Dozorčí rada měla vždy k dispozici všechny podklady k projednávaným otázkám, průběžné výsledky o činnosti nadace i konečné výsledky hospodaření za rok 2005. Dozorčí rada tak může konstatovat, že v roce 2005 byly splněny všechny zákonem stanovené náležitosti činnosti správní rady nadace.

Podobně jako v předchozích letech, se předseda dozorčí rady zúčastňoval i v roce 2005 zasedání grantové komise, zvolené správní radou nadace a pověřené přípravou, realizací a vyhodnocením grantového řízení na jehož základě byly rozděleny výnosy z finančních prostředků získaných Nadací z Nadačního investičního fondu.

Doporučení grantové komise byla projednána na řádných zasedáních správní rady nadace a předložena k jejímu schválení. Současně s tím byly projednány i zprávy o kontrole nakládání s finančními prostředky přidělenými vybraným žadatelům v předchozích kolech. Dozorčí rada i v tomto případě může konstatovat, že byly vytvořeny rovné a objektivní podmínky pro uchazeče o přidělení prostředků z NIF, kteří se přihlásili se svými projekty do grantového řízení vyhlášeného grantovou komisí. Přihlášené projekty byly posuzovány podle míry splnění podmínek vyhlášeného grantového programu. Je možné konstatovat, že ze strany grantové komise byla splněna všechna kritéria objektivního a nestranného rozhodování a příspěvky z přidělených nadačních prostředků byly poskytnuty podle nejlepšího svědomí těm projektům, které nejen splnily základní věcné podmínky grantového řízení, ale obstály i z hlediska naplnění hlavního cíle nadace, totiž podpory programů, které rozvíjí péči o nemocné, staré nebo jinak handicapované osoby.

Na základě výše uvedených skutečností dozorčí rada rozhodla vyslovit výrok o činnosti správní rady nadace za rok 2005 i o výsledcích hospodaření za rok 2005:

„bez výhrad“

Všichni členové dozorčí rady se v průběhu celého roku 2005 věnovali svěřeným úkolům s velkou péčí a zaujetím. Proto se na tomto místě sluší členům dozorčí rady za jejich spolehlivou práci poděkovat.

Ing. Petr Staněk za Dozorčí radu

5.5 ZE ZPRÁVY AUDITORA

**ZPRÁVA AUDITORA č. 10 /2006
o auditorském ověření
účetní závěrky k 31. 12. 2005
účetní jednotky
„Nadace Dobré dílo sester sv. Karla Boromejského“**

IČ 49 36 96 87

Obsah: Vymezení auditu a odpovědnosti auditora
Předmět a rozsah auditu
Výrok auditora
Zpráva auditora vedení účetní jednotky

Příjemce: Mons. ThDr. Jaroslav Škarvada, předseda správní rady

Auditorská zpráva je určena pro: správní radu a zřizovatele

Hlavní předmět činnosti : podpora zařízení a programů pečujících o staré, nemocné a handicapované osoby

Zprávu vypracovali : Ing. Karel Novotný auditor č. 1824

Tato zpráva obsahuje tři strany

V Praze dne 31. 5. 2006

VÝROK AUDITORA

Podle našeho názoru řádná účetní závěrka ve všech významných ohledech podává věrný a poctivý obraz majetku, závazků, vlastního jmění a peněžních toků účetní jednotky

„NADACE DOBRÉ DÍLO SESTER SV. KARLA BOROMEJSKÉHO“

k 31.12. 2005, výsledek hospodaření a finanční situaci za rok 2005 v souladu se zákony a účetními předpisy platnými v České republice. Výrok auditora je

BEZ VÝHRAD.

V Praze 31. 5. 2006

Ing. Karel Novotný auditor č. 1824
Organizační kancelář Praha
186 00 Praha 8, Thámova 7

PRÁVA AUDITORA VEDENÍ ÚČETNÍ JEDNOTKY

Na základě prověrky účetních písemností lze konstatovat následující:

- a) Účetnictví je vedeno pečlivě a průkazným způsobem. Během prověrky nebyly zjištěny žádné významné nesprávné či nedovolené zápisy.
- b) Jednotlivé účetní písemnosti na sebe vzájemně navazují (Rozvaha, Výkaz zisku a ztrát, Hlavní kniha, Obrátová předvaha).
- c) Výše majetku vykázaná v rozvaze je doložena inventurními seznamy. Inventarizační protokoly mají předepsané náležitosti.
- d) Při kontrole prvotních dokladů nebyly nalezeny žádné významné nesrovnalosti.
- e) Společnost má na ohrožené pohledávky vytvořeny opravné položky ve 100 % výši. Jiná ohrožená aktiva nadace nemá.
- f) Veškeré závazky vůči sociální správě, zdravotnímu pojištění i vůči státu má společnost uhrazeny v termínu splatnosti. Veškeré závazky z obchodního styku jsou hrazeny v termínech splatnosti.
- g) Nadace obdržela do roku 2005 celkový výnos z NIF ve výši 1 618 000,- Kč.(výnosy ze státních dluhopisů) a 10 421,- Kč (úroky z běžných a termínovaných účtů). Na nadační příspěvky byla v roce 2005 použita částka 1 310 580,- a na správu nadace částka 307 420,- Kč, což splňuje podíl nákladů na správu stanovený ve smlouvě s FNM.
- h) Nadace poskytla mimo finančních i věcné příspěvky v celkové hodnotě včetně dopravy ve výši 1 344 578,- Kč. Celkem přispěla nadace 194 darovacími smlouvami potřebným institucím, rodinám i jednotlivcům.
- i) Auditor nezjistil žádné významné porušení podmínek uvedených ve smlouvě s FNM ČR. Vůči FNM ČR a ostatním subjektům plní nadace informační povinnosti, vyplývající jí z titulu nabyvatele prostředků NIF. Nadace navýšila své registrované nadační jmění v roce 2005 nákupem státních dluhopisů na 29 103 000,- Kč.
- j) Od data účetní závěrky do data auditu nedošlo k žádným významným změnám, které by ovlivnili hospodaření nadace.

Ing. Karel Novotný auditor č. 1824
Organizační kancelář Praha
186 00 Praha 8, Thámova 7

CO ŘÍCI NA ZÁVĚR ?

Během let činnosti nadace jsme se přesvědčili, že neexistují vztahy jednostranné. Vztahy mají vždycky výraznou zpětnou vazbu. A pomoc, užitek, který ten který příspěvek pro příjemce znamená, přináší i radost a uspokojení dárčům. Nadace je vlastně jen zprostředkovatelem toho dobra, které proudí od dárců k obdarovaným a obohacuje jak obě tyto strany, tak i toho prostředníka – nadaci.

Pocit, že prostřednictvím nadace vzniká skutečně dobré dílo a že šíří v dnešním, často tak bezohledném, studeném světě teplé vlny laskavosti a milosrdenství, vyváží všechnu námahu a obtíže, které práce v nadaci přináší. Bylo by naším velkým přáním, aby tyto pozitivní pocity zažívalo stále více lidí a aby kolem nadace houstl okruh přátel a pomocníků. Věříme, že příští rok nás tomuto cíli alespoň trochu přiblíží.

Správní rada Nadace Dobré dílo sester sv. Karla Boromejského
a všichni její spolupracovníci

AUDITORSKÉ PROHLÁŠENÍ



ORGANIZAČNÍ KANCELÁŘ PRAHA

sdružení auditorů a daňových poradců
Doc. Ing. Karel Novotný, CSc. Ing. Karel Novotný
Praha 8, Thámova 7, 186 00
E-mail: audit.okpraha@telecom.cz

www.ok-praha.cz

tel.: 221 702 107, 9.
fax: 221 702 109

Zpráva o ověření výroční zprávy

„Nadace Dobré dílo sester sv. Karla Boromejského“

Sídlo: Praha 1, Malostranské nám. 26, PSČ 118 00

IČ: 49 36 96 87

Ověřili jsme soulad výroční zprávy s účetní závěrkou, která je obsažena v této výroční zprávě. Za správnost výroční zprávy je zodpovědné vedení společnosti. Naším úkolem je vydat na základě provedeného ověření výrok o souladu výroční zprávy s účetní závěrkou.

Ověření jsme provedli v souladu s Mezinárodními auditorskými standardy a souvisejícími apíkačními doložkami Komory auditorů České republiky. Tyto standardy vyžadují, aby auditor naplánoval a provedl ověření tak, aby získal přiměřenou jistotu, že informace obsažené ve výroční zprávě, které popisují skutečnosti, jež jsou též předmětem zobrazení v účetní závěrce, jsou ve všech významných ohledech v souladu s příslušnou účetní závěrkou. Jsme přesvědčeni, že provedené ověření poskytuje přiměřený podklad pro vyjádření výroku auditora.

Podle našeho názoru jsou informace uvedené ve výroční zprávě ve všech významných ohledech v souladu s výše uvedenou účetní závěrkou.

Výroční zpráva neobsahuje zprávu o vztazích mezi propojenými osobami, protože účetní jednotka není podle obchodního zákoníku, § 66a odst.3 ovládanou osobou.

Datum předložení zprávy k ověření: 2. 6. 2006



Ing. Karel Novotný
auditor č. 1824
Organizační kancelář Praha
186 00 Praha 8, Thámova 7

Nadace Dobré dílo
sester sv. Karla Boromejského

118 00 Praha 1, Malostranské nám. 26

Tel.: 257 530 436 Záz. + fax: 257 530 323

e-mail: nadace@omadeg.cz

IČO 49369687

Konto u České spořitelny, a.s.: 1934206349/0800